

# Organisation sociale

Olivier Kyburz

15/02/11

Les sociétés se distinguent par leur culture et leurs caractéristiques biologiques. Mais une société est avant tout une communauté, qui implique que plusieurs individus vivent ensemble. Ce vivre-ensemble impose des règles, différentes dans chaque société, c'est ce qu'étudie l'organisation sociale.

Partiel : lire un **tableau de généalogie**, transcrire les **initiales**, montrer un **échange de soeurs**, grands **principes** (pas d'organisation dualiste).

## 1. L'alliance

### a) Un homme et une femme

- **mariage fantôme** : un homme épouse la femme de son frère ou de son cousin décédé si elle n'a pas encore eu d'enfant, pour prendre la place du défunt, son nom, et conférer une descendance à la veuve. Mais parfois le problème se reporte car l'homme qui arrive n'a pas lui-même eu le temps d'avoir un enfant. Ou il doit se séparer de sa femme si elle a déjà un enfant.
- **Lévirat** : un homme épouse la femme de son frère décédé. S'il est déjà marié, il prend deux épouses. Sororat : quand la femme meurt, sa sœur se marie avec le mari de la défunte. Elle ne doit pas être mariée : veuve, ou cousine, nièce. Sans changement d'identité pour le nouvel époux ou épouse.
- **Mariage de femmes** : certaines femmes sont stériles, elles sont alors considérées anormales et dotées du pouvoir de divination. Ce don est leur profession, elles gagnent alors beaucoup d'argent et prennent le statut d'homme. Elles peuvent donc prendre des femmes : c'est un *mariage de femmes*. Pour procréer, les épouses font appel à un géniteur qui n'intervient que pour la reproduction. Le père des enfants est la femme stérile.
- **Mariage fantôme avec une femme stérile** : pour que l'homme de remplacement n'ait pas d'ennui de famille, une femme stérile peut devenir le père des enfants de la veuve.

En cas de stérilité masculine, la femme va voir ailleurs pour qu'elle ne soit pas accusée.

### b) Polygamie : polyandrie ou polygynie.

Très grande polygamie : celle des rois qui avaient plus de cent femmes.

Polyandrie séquentielle : femme ayant plusieurs maris successifs.

## 2. Filiation

**Unilinéaire : matrilineaire ou patrilineaire.**

**Bilinéaire : patrilineaire et matrilineaire** : l'individu a deux filiations.

**Cognatique : indéterminée** : l'individu choisit aléatoirement sans distinction de sexe.

**En corde : alternée** : une génération portée par la femme, la suivante par l'homme

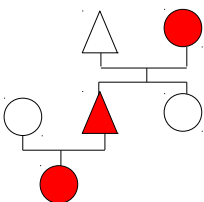

**Filiation ascendante (patrilinéaire) :**

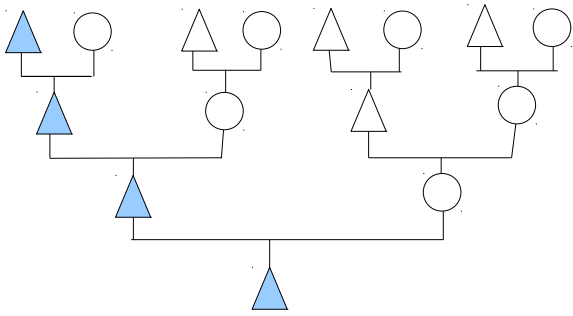

**Filiation descendante (patrilinéaire) :**

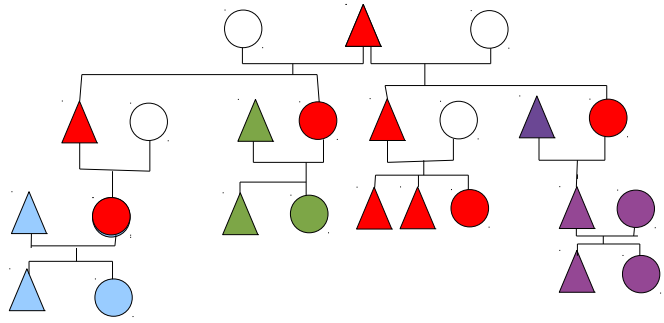

01/03/11

Le système de filiation en corde a été trouvé par M.Mead chez les Mundugumors. M.Verdon, Boas, M.Fortes insistent beaucoup sur l'inscription des individus dans des groupes de filiation. L'autre principe qui complète la filiation c'est la résidence.

**3. La résidence**

Les modes résidentiels obéissent à des critères :

**Patri-local** : un individu habite dans la même maison que son père. Les femmes habitent dans la maison de leur époux : **virilocal**.

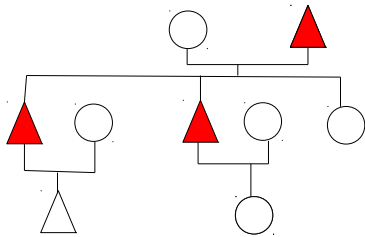

**Matri-local** : l'individu habite chez sa mère. **Uxorilocal** : les hommes vont chez leur femme.

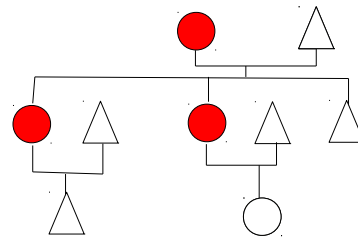

**Neo-local** : les mariés s'installent dans un nouveau lieu.

	<i>Filiation matrilineaire</i>	<i>Filiation patrilinéaire</i>
<i>Résidence matri-locale</i>	Oui : régime harmonique	?
<i>Résidence patri-locale</i>	Oui : régime dysharmonique	Oui : régime harmonique

Dans les sociétés matrilineaires en matri-locale (harmonique donc), si les maris sont polygyniques, ils doivent voyager pour vivre avec leurs différentes épouses : Senoufo en Côte d'Ivoire.

**Famille étendue** : toutes les générations dans la même maisonnée.

**Famille souche** : seul l'aîné hérite et reste au foyer.

**Frèrèche** : frères dans la même maison.

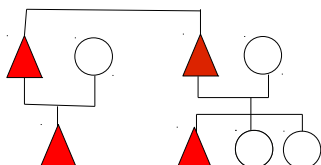

*Une société sans père ni mari*: les Na de Chine (Hua).

#### 4. L'inceste

Dans toutes les sociétés, certaines catégories de personnes ne peuvent se marier : les parents et les enfants. Ces catégories sont variables : **règle négative : système complexe.**

**Obligation de se marier du côté de la mère : plus vaste : système semi-complexe.**  
 Obligation de se marier exogame : société divisée en deux groupes : se marier dans l'autre groupe.

Dans certaines sociétés, les règles de mariages peuvent être **prescriptives : obligation de se marier avec le cousin : système élémentaire.**

Cousins matri-latéraux : du côté de la mère / patri-latéraux : du côté du père. ! Aucun rapport entre matri-linéaire et matri-latéral.

**Cousins croisés** (enfants de la soeur du père ou du frère de la mère) / **cousins parallèles** (enfants de la soeur de la mère ou du frère du père) : même degré de proximité biologique, donc culturel. Dans de nombreuses sociétés, le mariage avec le cousin **croisé est permis** (parfois obligatoire : préférenciel), mais avec le cousin **parallèle est prohibé.**

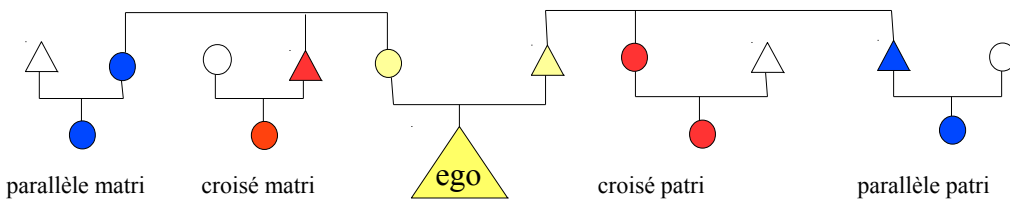

08/03/11

Mother's Brother's Daughter MBD

Father's Sister's Daughter FZD

Mother's Brother's Son MBS

Father's Sister's Son FZS

Wife W

Husband H

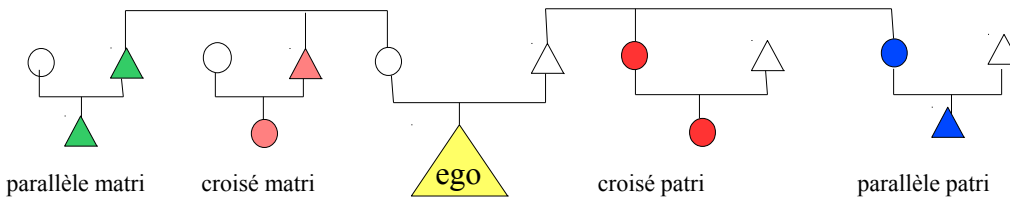

**L.Barry** a mis sur pied un programme informatique *Genos* pour enregistrer les relations de parenté. Part d'ego, remonte vers origines. Les parenthèses coupent la montée et font redescendre.  
 Exemple : FFF : grand-mère d'une mère d'une fille : remontée des générations par les femmes.

FFF (F°H) F°H H (H) HHH

° mariage

F°H couple

F(H°F)F pleins germains

F(H)F demi-germains agnatiques

F(F)F demi-germains utérins

() montre qu'on ne remonte pas plus dans la généalogie.

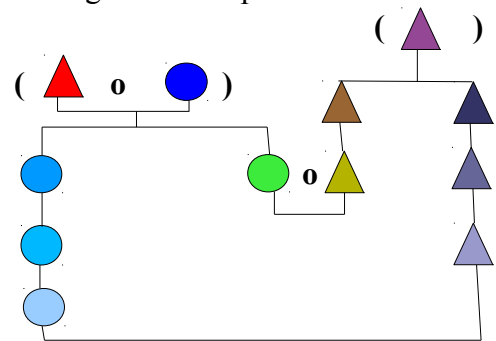

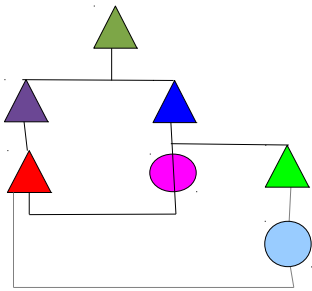

**HH (H) HF** : mariage préférentiel avec la cousine parallèle patri-latérale (mariage arabe) : conseillé mais pas forcé.  
 HH (H) HF

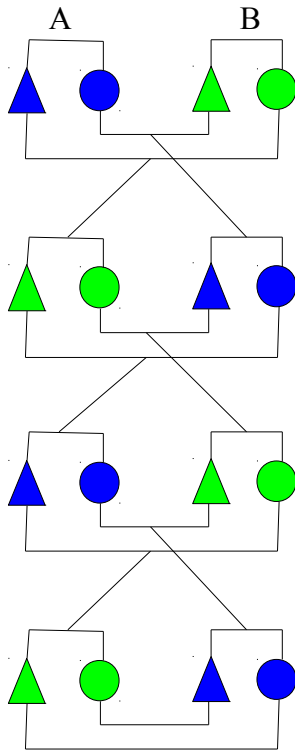

### Dualisme

Cultures d'oppositions binaires : cru/cuit, gauche/droite, chaud/froid. Mais cette culture peut aussi séparer des groupes qui sont patrilineaires exemple des Kariera en Australie.

FZD = HH ( ) FF

**MBD = HF ( ) HHF**

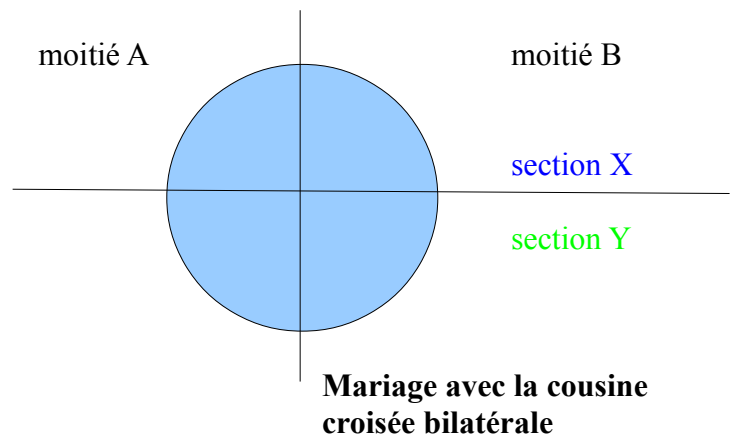

B.Juilerat a travaillé sur les Jafar : dualistes, sauf pour le système matrimonial.  
 « De la famille : regard ethnologique sur la parenté » de F.Zonabend

15/03/11

1. **Mariage prescriptif avec la cousine croisée patrilatérale** : indépendant du mode de filiation patrilinéaire ou matrilineaire.
2. **Mariage prescriptif avec la cousine croisée matrilatérale** : indépendant des modes de filiation.

1. Avec la cousine croisée patrilatérale :

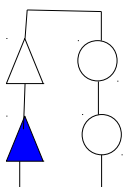

2. Avec la cousine croisée matrilatérale :

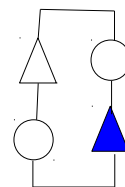

Le mariage avec la cousine croisée matrilatérale donne un système d'échange généralisé, ou chaque groupe 1 donne des femmes à un groupe 2 et reçoit d'un groupe 3. C'est le cas du connubium en Asie.

Exemple de A.Chaventré : thèse en génétique des populations : populations isolées « isolat » : sur des îles, ou des régions rurales. Il travaille sur les Touaregs Iwelmeden au Niger et au Mali.

**Mariage avec la cousine croisée patrilatérale :**

ça n'a rien à voir avec la filiation :

Matrilinéaire

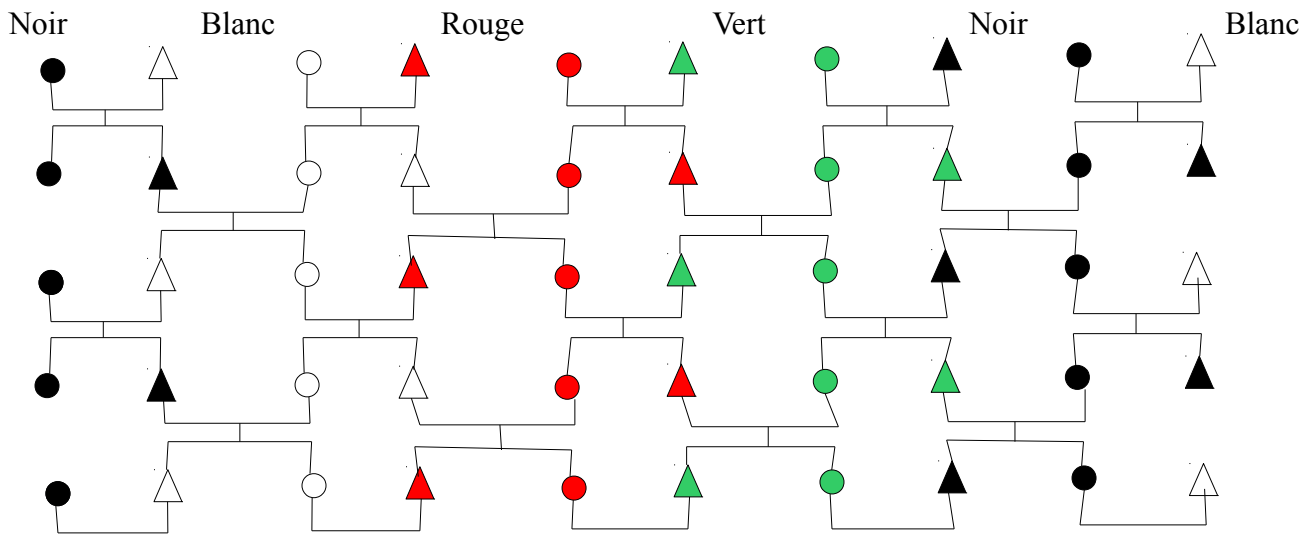

Patrilinéaire :

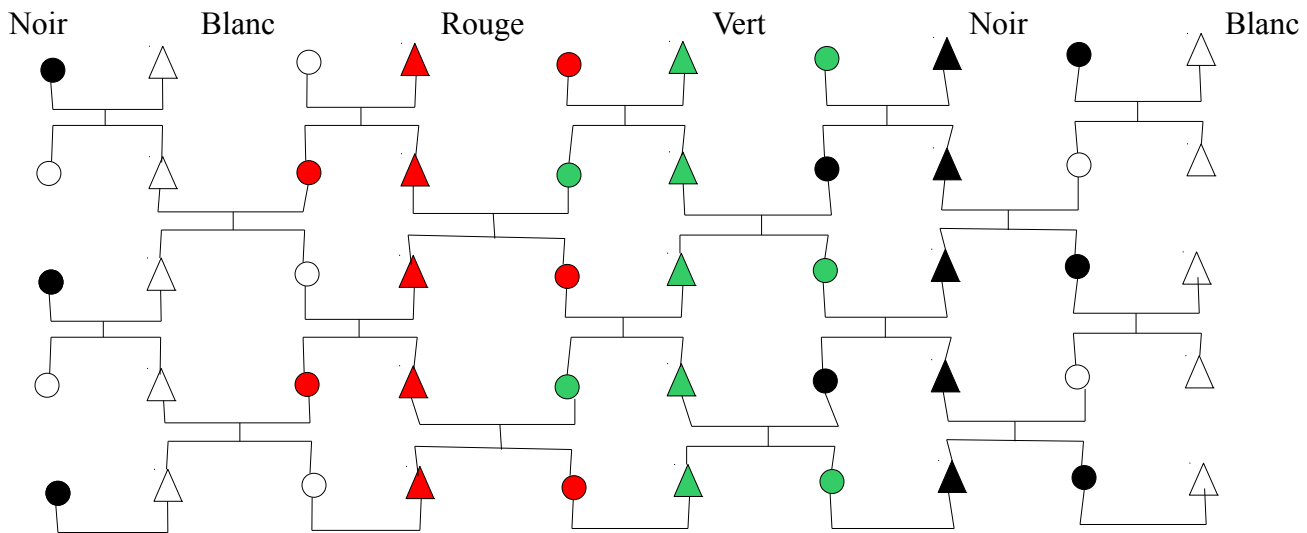

A chaque génération, une famille N donne ses filles à une famille B. La génération suivante, la famille N donne ses filles à une famille V. L'année d'après, c'est à la famille B.

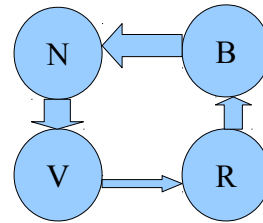
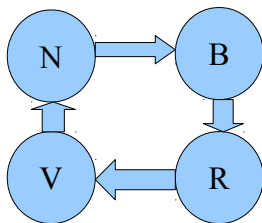

**Mariage avec la cousine croisée matrilatérale :**

Matrilinéaire :

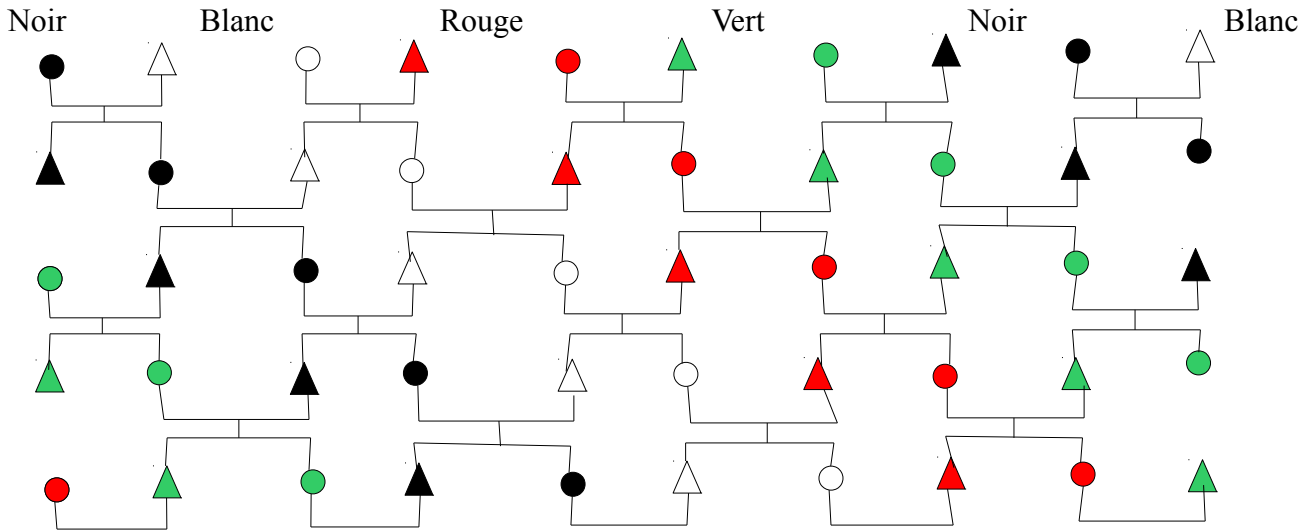

Patrilinéaire :

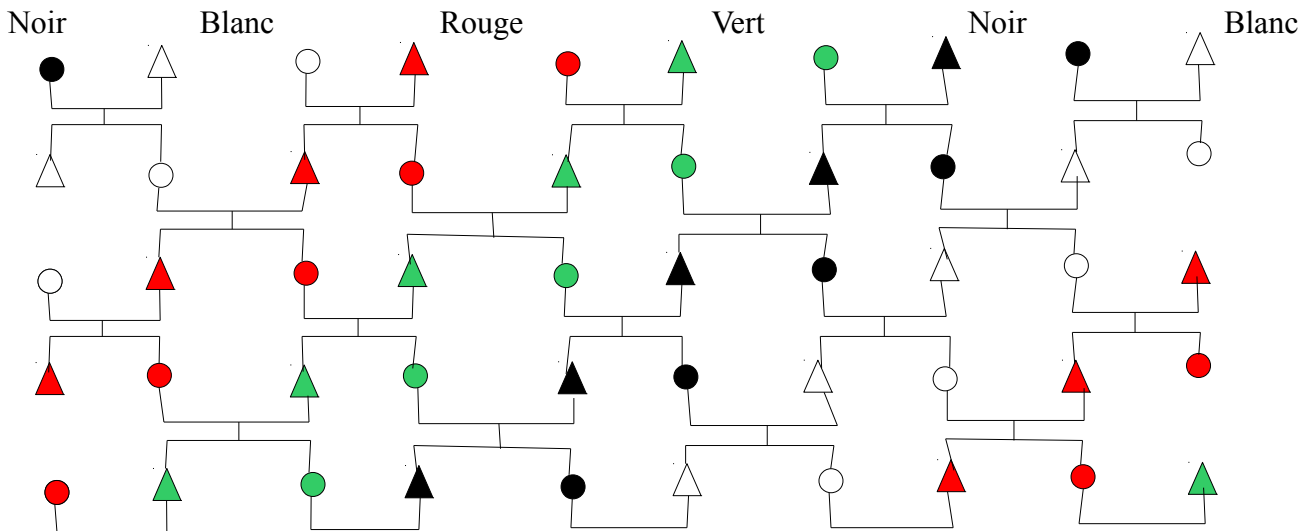

Ici une famille donne toujours ses filles à la même autre. Ce mariage croisé avec la cousine croisée matrilatérale est un système d'échange généralisé, appelé « connubium circulaire » en Asie (les femmes circulent).

Femmes reçues		R	V	N	J	B
Femmes données	R	-	3	-	-	-
	V	-	-	1	1	1
	N	3	-	-	-	-
	J	-	-	1	-	-
	B	-	-	1	-	-

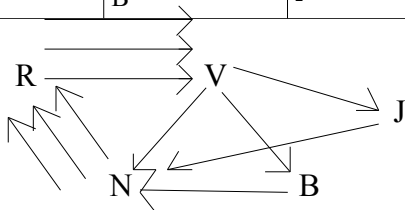

## 4. La germanité

### Les terminologies de la parenté

Morgan découvre au 19<sup>e</sup> que les peuples d'Amérique n'ont pas les mêmes terminologies pour la parenté. Il établit que celle des peuples d'Amérique s'oppose à celles d'Europe et des peuples arabes et sémitiques. En réalité ce n'est pas si simple, il existe 6 terminologies différentes.

1. La terminologie **hawaï** est la plus restreinte. Elle contient 4 termes :

père mère frère sœur

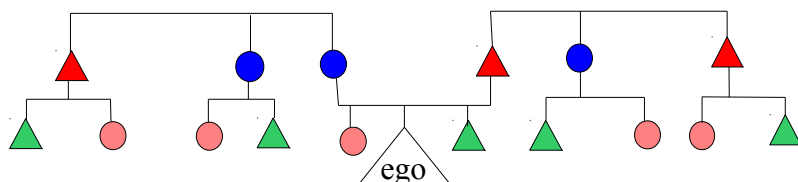

Donc automatiquement, les sœurs, les cousines de la mère d'ego sont aussi ses mères.

Les oncles alliés (par alliance) sont aussi des pères.

Si le mariage avec une sœur est prohibé, le mariage est très exogamique (beaucoup de sœurs).

En l'absence du père par exemple, un autre père peut prendre l'autorité.

2. La terminologie **iroquoise** implique 8 termes, car seuls les parents parallèles sont des pères et mères :

père mère frère sœur oncle tante cousine croisée cousin croisé

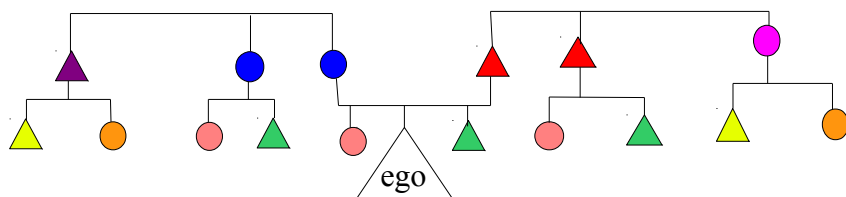

3. La terminologie **eskimo** (européenne) implique aussi 8 termes, mais les parents parallèles et croisés sont tous des oncles :

père mère frère sœur oncle tante cousine cousin

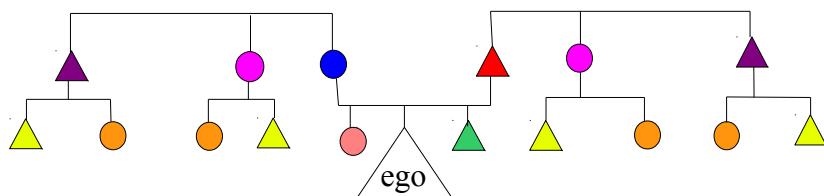

4. La terminologie **omaha** ressemble à l'iroquoise, mais la sœur du père d'ego est aussi la sœur d'ego : les enfants de cette sœur d'une autre génération sont alors les neveux d'ego. Et les enfants du frère de la mère d'ego sont ses oncles.

père mère frère sœur oncle neveux

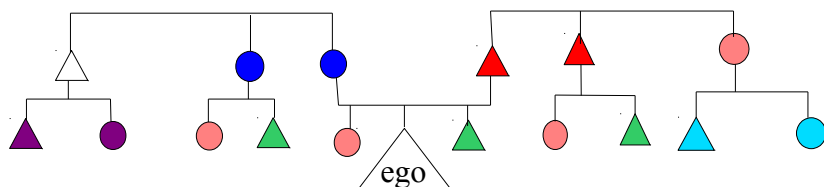





rassemblent : 80 familles (les 200 absents sont symbolisés par des brindilles nouées). La mère verse de l'eau et du lait sur la tête de l'enfant, le père rase ses cheveux avec une lame spéciale pour l'occasion. L'enfant est sujet de moqueries, puis il se rend sur le lieu sacré où il reçoit un nom et devient un garçon. Les surnoms sont abandonnés, les parents deviennent « père de... »... La dation du nom les fait entrer dans la vie, et dans le lignage. L'aîné reçoit souvent le nom d'un ancêtre et est un maillon dans le lignage (un taureau lui est sacrifié). Les cadets n'ont pas de nom d'ancêtre et du bétail plus petit. L'initié quitte la maison familiale et doit s'éloigner de sa mère, vivre avec les hommes dans l'enceinte à bétail et s'en occuper.

3° échelon : (grand Gamme) une partie des cheveux est tondue, pas de grande cérémonie. Participent à la chasse, à des raids de vol de bétail, à la guerre (très honorifique). Mais désormais le vol de bétail est interdit : ils deviennent donc des pasteurs. Quittent leur famille pendant 2-3ans avec le bétail pour transhumer. Quand ils reviennent, ils passent de campement en campement pour être honorés par des fêtes pendant un mois (1 ou 2 campement par jour) pendant 5 ans. Au milieu de la classe d'âge, une cérémonie supplémentaire pour se voir les uns les autres, ils chantent des chants à caractère sexuel. Ils sont brimés par la classe d'âge supérieure et briment la classe d'âge inférieure. A la fin de cette classe, ils élisent deux leaders pour deux parties du pays.

4° échelon : (Tchiusa) jeunes guerriers. Grand rituel rassemblant 400 familles, classe d'âge divisée en deux pour les deux leaders, son nom devient celui de toute la classe. Les hommes chantent, paniers cousus. Pères et mères de chaque côté de la bannière, sacrifice d'un taureau, initiés rasés, reçoivent un collier d'une perle et un pantalon, une vache et un veau de son père. Il restent pendant 4 jours dans un enclos où seules les mères leur apportent du lait. Puis fête de 4jours. Puis nouvel enfermement dans les huttes maternelles pendant 4 jours dans le noir. A la sortie ils sont désignés par le même nom que les femmes qui viennent d'accoucher.

5<sup>E</sup> échelon : (Raba) grands guerriers. Les jeunes guerriers nomment leur conseil de 6 représentants qui sont élus pour 30ans : ils décident des rituels. Ils doivent se marier (40 ans). Les premiers à se marier paieront moins de compensation matrimoniale (versée par le père, qui doit accepter). Avant ça ils sont amants officiels de femmes de leur âge (donc déjà mariées) et ils peuvent avoir des aventures avec des femmes plus jeunes. Mais comme un Dabballe ne doit pas avoir de sœur, cela pousse à l'infanticide et donc à un déséquilibre démographique.

Tous les hommes de la même classe d'âge sont frères.

05/04/11

Société agnatique inégalitaire : exemple d'un principe d'inégalité sur les cadets.

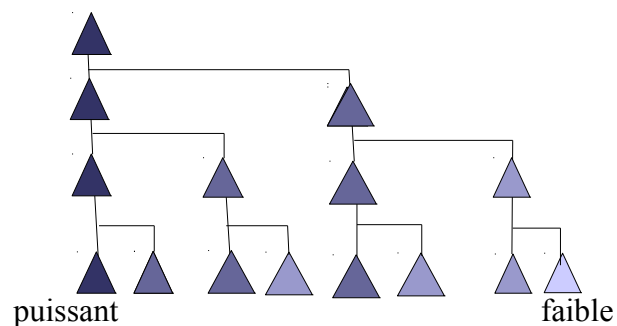

Afrique de l'Ouest : système de castes (héréditaire, pas de mobilité, andogamique) aboli entre 1960 et 1970 dans les différents pays. Hiérarchie, spécialisation professionnelle. (découvert par C.Bouglé).

- classe de noblesse
- classe des artisans : forgerons (bijoutiers), tisserands, musiciens, généalogistes, boisseliers.
- classe d'esclaves-descendants d'esclaves-affranchis

Mais contrairement au système des castes en Inde, ce système n'a aucune justification idéologique. De plus, ils sont tous islamisés, et l'Islam ne permet pas l'esclavage d'un coreligionnaire.

De même pour le système : Peuls (éleveurs), clercs, conseillers politiques, guerriers, pêcheurs (andogamique). Dans ces groupes, sous-groupes qui déterminent les mariages, l'économie, la

professionnalisation. Chaque profession demande certaines capacités symboliques (pouvoir abattre un arbre), sociales (devoir demander une rémunération pour le service, quémander).

26/04/11

Le partiel du CM se passera le 24 mai, la séance prévue par l'université en juin sera réservée aux étudiants de contrôle terminal.

### 5. Les réseaux sociaux

L'analyse des groupes de filiation a commencé au 20<sup>e</sup>, celle des classes d'âge en 1930, celle des réseaux sociaux en 1960-70. L'analyse des réseaux repose sur une méthode mathématique du 17<sup>e</sup> de Euler, mathématicien allemand. La ville allemande de Euler était traversée par une rivière où il y avait deux îles, reliées par des ponts entre elles et à la berge.

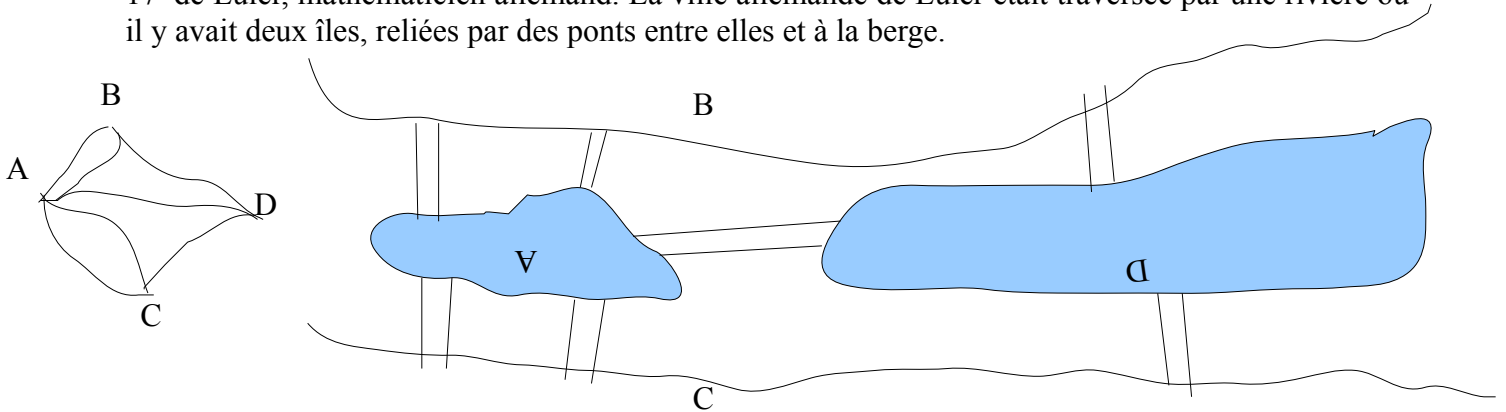

**Si chaque point du parcours a un nombre pair de liens, alors il est possible de passer par tous les liens sans repasser une seconde fois par le même lien. Les points qui ont un nombre impair de liens ne peuvent être que des points de départ ou d'arrivée.** Toute configuration comportant plus de deux points ayant un nombre impair de liens ne peut offrir un passage.

Or dans cette configuration, les points A, B, C et D ont tous un nombre impair de liens, le passage unique n'est donc pas possible.

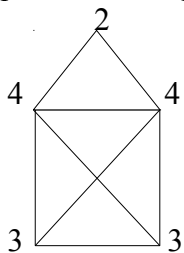

Ici il est possible d'emprunter un passage unique seulement en partant d'un point impair et en revenant à un point impair.

Ces schéma sont des graphes. Un graphe est une figure formée de points reliés, qui sont donc des sommets reliés par des arrêtes. Un arc est une arrête orientée. Les arrêtes sont seulement les bords extérieurs de la figure. La figure ci-contre a donc 5 bords.

**Certaines relations humaines sont orientées dans un seul sens** : vente, prêt, achat... d'autres ne le sont pas : si j'ai de l'amitié pour quelqu'un, il a aussi de l'amitié pour moi.

Un graphe cyclique permet un passage qui revient au point de départ :

Acyclique : arbre.

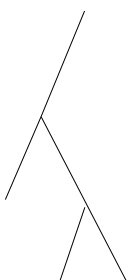

Cyclique.

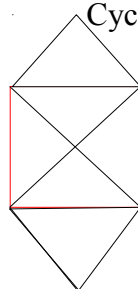

Centralité : chaque point a un degré de centralité particulier.

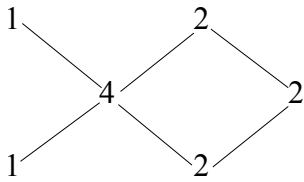

Ici le point du milieu-gauche a un degré de centralité 4, celui du milieu-droite un degré de centralité 2, celui de haut-gauche 1...  
Exemple : un banquier a un haut degré de centralité : il prête de l'argent à 10 000 clients. Mais les clients ne se prêtent pas d'argent entre eux : ils n'ont pas un fort degré de centralité.

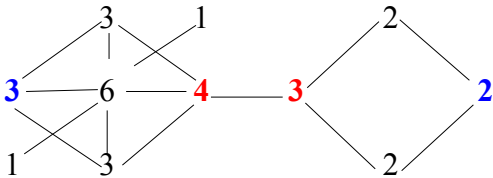

Ici pour relier les deux points bleus, tous les passages passeront par les points rouges : les points rouges sont des points stratégiques, des points de centralité d'intermédiation.

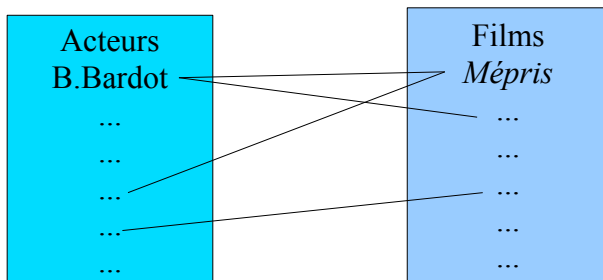

Ici le graphe est bi-partite : il comporte deux catégories qui ne sont pas liées en interne (les films ne sont pas liés entre eux, les acteurs non plus).  
Combien d'intermédiaires y a-t-il entre deux personnes ? Expérience de Milgram : il confie une lettre à 200 personnes pour qu'ils la confient à une personnalité. La moyenne

était d'environ 7 intermédiaires entre le dépositaire et le destinataire. C'est la notion de « small world » : densification des réseaux sociaux. Un petit nombre d'intermédiaires est nécessaire pour franchir le réseau. Site internet [www.kintip.net](http://www.kintip.net) contient des logiciels (pajek et puck) qui permettent d'établir des réseaux de grande taille.

03/05/11

## Les parentés à plaisanteries

Afrique australe & occidentale : établit des liens entre 2 groupes.

- Dogons & Bozons (pêcheurs) 1940 : obligation d'hébergement, obligation de s'insulter : façon de se purger des tensions : alliance cathartique. Basée sur un mythe : à leur création, le Bozon reçoit une partie du Dogon et le Dogon reçoit une partie du Bozon.
- Peuls & Sereer : lutte pour faire chuter, insultes. Cette relation va à l'encontre de toutes les règles de retenue sociale (parler à voix basse, ne pas fixer les personnes dans les yeux, peu de contact physique). Mythe : les Sereer et les Peuls faisaient partie d'une seule population, jusqu'à l'islamisation des Peuls : les Sereer ont fui et sont restés impies.
- Peuls & forgerons : basé sur un mythe d'échange de service : les forgerons vivaient sous terre et avaient des queues et les Peuls n'étaient pas circoncis : les Peuls ont coupé la queue des forgerons, les forgerons ont circoncis les Peuls.  
Peuls, Mandingue, Wolof... connaissent cette loi.

Sortes de plaisanteries :

- Insulter de bouffeur de haricots : l'alimentation est tabou : pas sujet de discussion, pas de repas en public, pas de photographie en mangeant (le besoin de manger est dégradant) : en parler rend la discussion taboue, surtout manger des haricots (plat lourd et grossier, alors que le Peul n'est censé manger que du mil).
- Insulter d'esclave.
- Mettre les vêtements de l'autre à l'envers.

Pendant l'Aïd-el-Fithr : celui qui est le maître se fait laver les pieds par son parent à plaisanteries.

Souvent entre cousins croisés. Si les personnes ne sont pas du même sexe, alors plaisanteries sexuelles.

Cette relation permet d'évacuer les tensions car il est alors impossible de se fâcher avec un tel parent. Leur relation est à la base une plaisanterie de conflit : rien n'est sérieux.

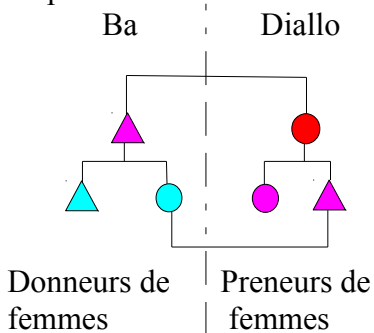

Ici on remarque bien que cette parenté à plaisanteries se concrétise souvent par les mariages entre cousins croisés. Les preneurs de femmes sont inférieurs aux donneurs. Dès lors, les relations de base entre les cousines et cousins croisés sont sujettes aux plaisanteries sexuelles : presque prémonitoires car ils sont destinés à se marier dès le départ.

Il n'y a pas de règle prescriptive pour le mariage, mais quelques récurrences pour la parenté à plaisanteries, les cousins croisés (surtout cousine issue de l'oncle maternel), les cousins parallèles (surtout cousine patrilatérale). L'oncle maternel est un confident et un aide pour son neveu (donc le mariage entre le neveu et la fille de l'oncle vont de soi), mais il a aussi le droit de s'opposer au mariage de ses nièces. Quand le neveu et la fille de l'oncle se marient, la femme devient propriétaire responsable d'un troupeau (identique à celui de sa belle-mère et tante à son mariage), qui si les époux se séparent reviendra aux enfants.

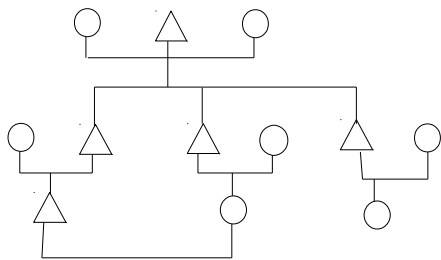

Dans une maison vivent : le père, ses femmes, leurs fils (les filles sont mariées et vivent dans les maisons des pères de leurs maris), les femmes des fils et leurs enfants. Or si les cousins se marient entre eux, les petites-filles restent dans la même maison.

10/05/11

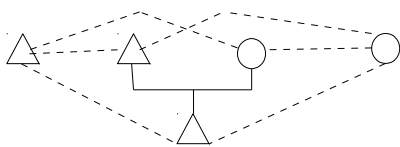

La parenté à plaisanteries tisse des liens entre des personnes qui n'avaient auparavant aucun lien de parenté. Ceci existe aussi en Espagne et au Portugal : c'est très lié au baptême. Les parrains et marraines sont appelés « compadres » et « comadres » (ce qui donne en français compères et commères). Les adultes ont une possibilité de se lier « sur le dos de leurs enfants ». Plus ils ont d'enfants, plus ils ont de liens.

Les Quechuas ont multiplié les occasions qui établissent des liens de compérage (Mintz et Wolf). Ils ont aussi la cérémonie du Rutuchi qui fait naître l'enfant socialement en lui coupant les cheveux, donnant un nom, le considérant comme fille ou garçon et le liant à des parrains et marraines.

Une stratégie peut être de choisir des parrains d'un milieu social supérieur aux parents pour aider les villageois (les héberger quand ils vont en ville, les aider dans les papiers administratifs...) : « vertical ». Les parrains « horizontaux » sont du même milieu social : c'est une autre stratégie, complémentaire.

S.D'onofrio, *L'atome de parenté rituelle*

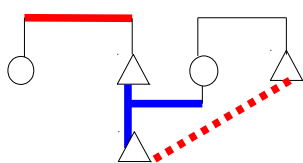

L'atome de parenté est inspiré de Lévi-Strauss. Certaines relations sont positives, d'autres sont négatives, comme s'il fallait un équilibre. L'étonnant est qu'il n'y a pas de relation mère-enfant. Les relations avec les parrains engendrent le même type de relations (inceste...).

## RÉVISIONS

La parenté joue un grand rôle dans l'organisation sociale selon les travaux français, mais selon les travaux anglais on compte aussi les classes d'âge, les lignages.

Morgan est un des premiers à étudier l'organisation sociale, mais il établit principalement des oppositions binaires. Murdock a établi un inventaire des terminologies sur plus de 500 populations.

Pour les terminologies : 2 pôles extrêmes : classificatoire (terminologie hawaï) / descriptif (terminologie soudanaise). Et entre, il y a des cas intermédiaires : eskimo (classificatoire pour les cousins & dénotative pour les cousins) / iroquoise (classificatoire pour les frères & dénotative pour les cousins). Il reste alors 2 systèmes obliques qui voient le monde différemment en fonction du sexe : crow (femme crow voit son univers comme un homme omaha) / omaha (femme omaha voit son univers comme un homme crow).

Savoir identifier une terminologie sans connaître la langue de la population étudiée, en identifiant les récurrences.

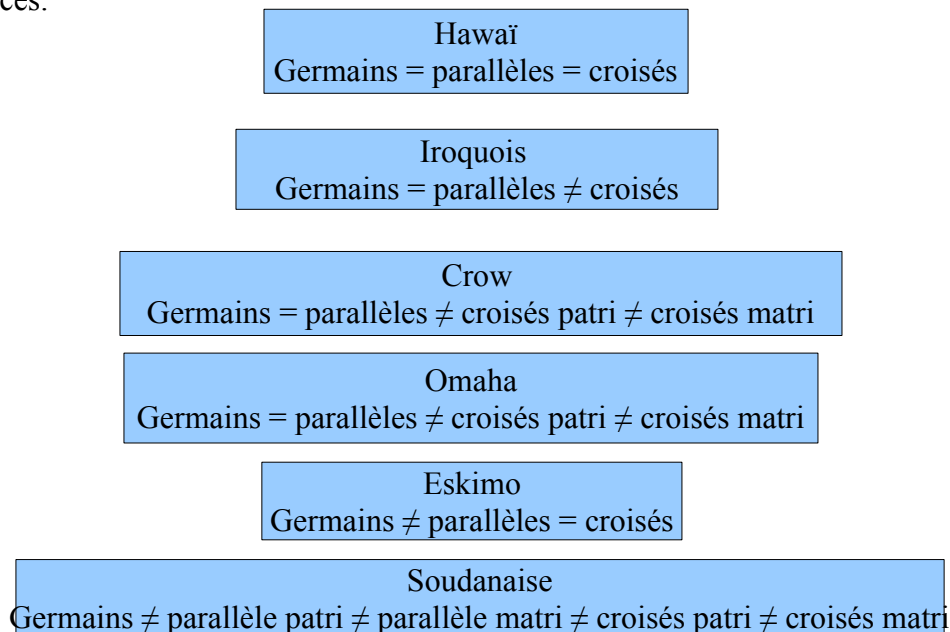

Cousins germains : enfant du frère ou de la sœur des parents d'ego.

Cousins parallèles : enfant du frère du père ou de la sœur de la mère de ego.

Cousins croisés : enfant du frère de la mère ou de la sœur du père de ego.

Matrilatéraux : du côté de la mère. / Patrilatéraux : du côté du père.

Le mariage peut être symbolisé par = ou par

### Filiation

Unilinéaire : matrilineaire ou patrilinéaire

Bilinéaire : père et mère

Cognatique : indéterminé

Corde : en Nouvelle Guinée, Mundugumors : les hommes transmettent à leurs filles, les femmes à leurs fils.

### Alliance

Systèmes élémentaires : prohibition de l'inceste + règle prescriptive stricte (dans un groupe donné ou dans une partie donnée de la famille).

Systèmes semi-complexes : pas de catégories précises mais certaines réglementations.

Systèmes complexes : prohibition de l'inceste (en fonction des groupes incestueux déterminés).

Selon L. Barry, la parenté c'est un sentiment, c'est ceux avec lesquels on se sent un peu parent.

## FICHE de RÉVISIONS

### Alliances

Lévirat : mari décède, son frère se marie avec la veuve. Le frère peut cumuler les épouses et garde son identité.

Sororat : épouse décède, sa sœur se marie avec le veuf. La sœur peut cumuler les époux et garde son identité.

Mariage fantôme : mari décède, son frère se marie avec la veuve. Le frère quitte sa propre femme et prend l'identité du défunt.

Mariage de femmes : femme stérile, prend pouvoir et statut d'homme, se marie avec une femme et devient père.

Mariage fantôme avec une femme stérile : pour qu'un homme ne soit pas obligé de sacrifier sa famille, la veuve se marie avec une femme stérile.

Polyandrie (successive) / polygynie.

### Filiations

Unilinéaire : matrilineaire ou patrilineaire.

Bilinéaire : matrilineaire et patrilineaire.

Cognatique : indéterminée.

En corde : alternée.

La filiation peut se lire ascendante (en partant du fils) ou descendante (en partant de l'aïeul).

### Résidences

Matrilocale-uxorilocale : le mari et l'épouse vivent chez les parents de l'épouse.

Patrilocale-virilocale : le mari et l'épouse vivent chez les parents du mari.

Néolocale : le mari et l'épouse vivent dans un nouveau foyer.

Si la résidence est opposée à la filiation, le régime est dysharmonique.

Si la résidence est accordée à la filiation, le régime est harmonique.

Famille souche : seul l'aîné vit avec ses parents.

Frèreche : les frères vivent dans le même foyer.

Famille nucléaire : tous les enfants quittent le foyer à leur mariage.

Famille étendue : toutes les générations vivent dans le même foyer.

### Incestes

Règle négative : système complexe.

Règle prescriptive pour une catégorie vaste : système semi-complexe.

Règle prescriptive pour une sorte d'individu : système élémentaire.

**Système de Barry** : partir d'ego et remonter vers ses origines.

Sœurs : F(H°F)F.

Demi-soeurs agnatiques : F(H)F.

Demi-soeurs utérines : F(F)F.

Cousin croisé : fils : de la sœur du père FZS / du frère de la mère MBS.

Cousin parallèle : fils : de la sœur de la mère MZS / du frère du père FBS.

Cousine croisée patrilatérale : FZD = HH ( ) FF

Cousine croisée matrilatérale : MBD = HF ( ) HHF

Matrilatéral : du côté de la mère.

Patrilatéral : du côté du père.

Mariage (arabe) préférentiel (conseillé) avec la Cousine Parallèle Patrilatérale : HH (H) HF.

Mariage avec la Cousine Croisée Patrilatérale : HH ( ) FF.

Mariage avec la Cousine Croisée Matrilatérale (connubium) : HF ( ) HF

### Germanité

## Terminologies

	Germaines	Cousins parallèles	Cousins croisés
Hawaï (classificatoire)	=	=	
Iroquoise	=	≠	
Eskimo	≠	=	

	Germaines	C. parallèles	C. croisés patri	C. croisés matri
Omaha	=	>	<	
Crow	=	<	>	
Soudanaise (descriptif)	≠	≠	≠	

Morgan (19<sup>e</sup>) est un précurseur très binaire, Murdock (20<sup>e</sup>) très détaillé.

Société agnatique inégalitaire.

Système de classes d'âge : initiations, droits et devoirs.

Système de castes : hiérarchique, héréditaire, pas de mobilité, andogamique, professionnalisant.

## Les réseaux sociaux

### Théorie des graphes

- Pour parcourir un graphe sans passer deux fois sur le même lien, il faut que le graphe ait au maximum deux points qui ont un nombre impair de liens.
- Un graphe cyclique permet le retour au point de départ. Un graphe bi-partite est constitué de deux ensembles de points liés entre eux mais non liés en interne.
- La centralité indique le nombre de liens d'un point.
- « small world » : densification des réseaux sociaux : il faut peu de points pour franchir le réseau.

### Extension du réseau familial

Parenté à plaisanteries:

- Obligation de rendre des services familiaux / Obligation de s'insulter et d'humilier.
- Alliance cathartique : permet d'évacuer les tensions, tout conflit devient impossible car tout est plaisanterie.
- Ego se marie souvent avec la fille de son oncle maternel (confident).

Parrainage :

- crée des liens entre des personnes qui n'ont pas de liens de parenté.
- Parrain horizontal s'il est du même milieu social que les parents, parrain vertical s'il est d'un milieu plus élevé pour les aider.